



CONCURSO PÚBLICO - PROVA OBJETIVA

ASSINATURA DO(A) CANDIDATO

Nº DE INSCRIÇÃO

CONTEMAX

CONSULTORIA TÉCNICA E PLANEJAMENTO LTDA

PREFEITURA MUNICIPAL DE MATARACA

CARGO: ENFERMEIRO ESF

INSTRUÇÕES:

VERIFIQUE SE ESTE CADERNO:

- Corresponde a sua opção de cargo.
- Contém 40 (quarenta) questões, numeradas de 01 a 40, caso contrário reclame ao fiscal da sala outro caderno. **NÃO** serão aceitas reclamações posteriores.
- Para cada questão existe apenas **UMA** resposta certa.
- Você deve ler cuidadosamente cada uma das questões e escolher a resposta certa.
- A alternativa escolhida deve ser marcada na **FOLHA DE RESPOSTAS** que você recebeu.

VOCÊ DEVE:

- Procurar na **FOLHA DE RESPOSTAS**, o número da questão que você está respondendo.
- Verificar no caderno de prova qual a letra (A, B, C, D, E) da resposta que você escolheu.
- Marcar essa letra na **FOLHA DE RESPOSTAS**, conforme o exemplo: [■].

ATENÇÃO:

- Marque as respostas com caneta esferográfica azul ou preta.
- Marque apenas uma letra para cada questão, mais de uma letra assinalada implicará nota zero à questão.
- Não será permitida qualquer espécie de consulta, nem o uso de máquina calculadora.
- Você terá 3 (três) horas para responder a todas as questões e preencher a folha de respostas.
- Devolva esse caderno de prova ao aplicador, juntamente com a sua folha de respostas.
- Proibida a divulgação ou impressão parcial ou total da presente prova. **Direitos Reservados.**

**QUESTÕES - LÍNGUA PORTUGUESA (1 – 12)
02 PONTOS****TEXTO I
Coração numeroso**

Foi no Rio.
Eu passava na Avenida quase meia-noite.
Bicos de seio batiam nos bicos de luz estrelas
inumeráveis.

Havia a promessa do mar
e bondes tilintavam,
abafando o calor
que soprava no vento
e o vento vinha de Minas.

Meus paráliticos sonhos desgosto de viver
(a vida para mim é vontade de morrer)
faziam de mim homem-realejo imperturbavelmente
na Galeria Cruzeiro quente quente
e como não conhecia ninguém a não ser o doce vento
mineiro,
nenhuma vontade de beber, eu disse: Acabemos com
isso.

Mas tremia na cidade uma fascinação casas
compridas
autos abertos correndo caminho do mar
voluptuosidade errante do calor
mil presentes da vida aos homens indiferentes,
que meu coração bateu forte, meus olhos inúteis
choraram.

O mar batia em meu peito, já não batia no cais.
A rua acabou, quede as árvores? a cidade sou eu
a cidade sou eu
sou eu a cidade
meu amor.

Fonte: ANDRADE, Carlos Drummond de. *Alguma
Poesia.*

01. O título do poema se justifica, pois:

- a) o eu lírico, conquanto demonstre uma inadaptação ao espaço urbano carioca em princípio, valorizando apenas o espaço mineiro, passa a valorizar ambos.
- b) não há, segundo o que se constata no poema lido, espaço no coração do eu lírico para ambos os lugares, já que ele se apresenta muito arraigado a Minas.
- c) antecipa, de certa forma, o conteúdo do poema, já que não há valorização de ambos os espaços tratados pelo eu lírico.
- d) há espaço no coração do eu lírico para a família, os costumes e os amigos de Minas e do Rio de Janeiro.

e) trata-se de uma metáfora para expressar que o eu lírico conquistou vários amores ao longo da vida.

02. A partir de determinado ponto do poema, percebe-se uma mudança de postura do eu lírico em relação ao Rio de Janeiro. Assinale a opção cujo verso retirado do poema demarca o início dessa mudança:

- a) “Eu passava na Avenida quase meia-noite.”
- b) “Mas tremia na cidade uma fascinação casas compridas”
- c) “que meu coração bateu forte, meus olhos inúteis choraram”
- d) “O mar batia em meu peito, já não batia no cais”
- e) “a cidade sou eu”

03. Podem-se perceber, ao lado do aspecto lírico do poema, características de uma determinada tipologia textual; assim, sobressai a tipologia **corretamente** apontada na alternativa:

- a) expositiva
- b) descritiva
- c) argumentativa
- d) narrativa
- e) injuntiva

04. O verso “**Bicos de seio batiam nos bicos de luz estrelas inumeráveis.**” apresenta uma imagem carregada de linguagem figurada; assim, o recurso estilístico que sobressai em tal verso aparece na opção:

- a) metonímia
- b) símile
- c) antítese
- d) ironia
- e) metáfora

05. Constata-se no verso “**autos abertos correndo caminho do mar**” o emprego de um recurso denominado elipse. Esse uso contribui para reforçar determinado efeito de sentido do verso; tal efeito está melhor apresentado na alternativa:

- a) reforçar a ideia de velocidade impressa pelos veículos.
- b) reforçar o sentimento de inadaptação do eu lírico em relação ao Rio.
- c) reforçar o sentimento de nostalgia por Minas.
- d) reforçar a paixão despertada no eu lírico pelo Rio em detrimento de Minas.
- e) reforçar a ideia de obstáculo interposto ao eu lírico para chegar ao mar.

06. O conectivo que introduz o verso “**que meu coração bateu forte, meus olhos inúteis choraram.**” assume, no contexto, um valor semântico de:

- a) explicação
- b) concessão
- c) causa
- d) consequência
- e) condição

07. O poema de Drummond não apresenta uma pontuação que respeite as normas gramaticais; sendo assim, para tornar passagens do texto adequadas gramaticalmente, está correto o que se afirma em todas as opções abaixo, **EXCETO**:

- a) deve ser acrescentada uma vírgula depois do substantivo “mar” na passagem “Havia a promessa do mar / e bondes tilintavam, (...)”.
- b) uma vírgula deve ser inserida antes da 2ª ocorrência do vocábulo “quente” na sequência presente no verso “na Galeria Cruzeiro quente quente”.
- c) antes do vocábulo “que” em “abafando o calor / que soprava no vento” deve ser inserida uma vírgula.
- d) depois do conectivo “e” no excerto “e como não conhecia ninguém a não ser o doce vento mineiro,” deve ser incluída uma vírgula.
- e) na 3ª estrofe, devem ser acrescentadas quatro vírgulas para separarem a sequência de elementos em enumeração.

08. Os vocábulos retirados do texto “**inumeráveis**”, “**imperturbavelmente**”, “**indiferentes**” e “**inúteis**” apresentam prefixo com o mesmo valor semântico. O mesmo ocorre na alternativa:

- a) anarquia
- b) penumbra
- c) abdicar
- d) exonerar
- e) anagrama

09. Constata-se no vocábulo “**voluptuosidade**” um encontro consonantal. O mesmo ocorre em:

- a) exsudar
- b) sintaxe
- c) impudico
- d) tóxico
- e) ambulante

10. Em relação aos elementos de comunicação, pode-se afirmar que o poema drummondiano está centrado:

- a) no receptor, pois há clara presença de interpelação.
- b) no emissor, pois sobressaem marcas de expressividade no texto.
- c) no contexto, pois destaca-se a intenção de transmitir uma informação aos leitores.
- d) no canal, pois fica patente a intenção de manter o canal de comunicação.
- e) no código, pois pretende-se no texto refletir sobre o próprio fazer poético.

TEXTO II



(Folha de S. Paulo, 22/08/2012)

11. Analisando os elementos verbais e não verbais da tirinha acima, pode-se afirmar que o efeito de humor presente nela se dá, de forma mais decisiva, principalmente:

- a) pela crítica estabelecida, cujo foco é a pobreza no Brasil.
- b) pela quebra de expectativa estabelecida no último quadrinho com o emprego do substantivo “invisibilidade”.
- c) pela constatação das diferenças sociais percebidas pelos trajes das personagens.
- d) pela forma ingênua de as personagens acharem que alguém pode ter superpoderes.
- e) pela ambivalência na escolha lexical, em especial no emprego do substantivo “super-herói”.

12. O vocábulo “super-herói” está **corretamente** grafado, segundo as normas gramaticais. O mesmo **NÃO** ocorre na opção:

- a) matéria-prima
- b) mula sem cabeça
- c) pôr-do-sol
- d) coerdeiro
- e) para-lama

QUESTÕES - RACIOCÍNIO LÓGICO (13 – 16)
02 PONTOS

13. Cada caixa abaixo representa um maço que contém oito caixas de fósforos, que por sua vez, possuem 40 fósforos cada.

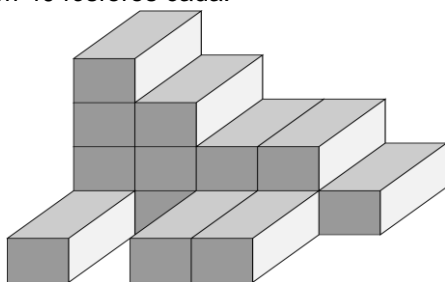

Quantos fósforos este lote possui?

- a) 3600
- b) 3840
- c) 4600
- d) 4800
- e) 5120

14. Cinco médicos atendem 45 pacientes em 3 horas. Quantos médicos são necessários para atender 135 pacientes em 5 horas?

- a) 8
- b) 9
- c) 10
- d) 11
- e) 12

15. Considere a tabela verdade.

P	Q	R	PvQ	(PvQ) => R
V	V	V	V	?
V	V	F	V	?
V	F	V	V	?
V	F	F	V	?
F	V	V	V	?
F	V	F	V	?
F	F	V	F	?
F	F	F	F	?

A sequência de **V (verdadeiro)** e **F (falso)** que completa a última coluna de cima para baixo é

- a) V-F-V-F-V-F-V-V
- b) V-F-V-F-V-F-V-F
- c) F-V-F-V-F-V-F-F
- d) F-V-F-V-F-V-F-V
- e) F-F-F-F-F-F-V-V

16. Gabriel tem quatro filhas: Ana, Beatriz, Célia e Dayse. A respeito das alturas das filhas de Gabriel, sabe-se que

- I – Dayse é mais alta que Célia
- II – Ana é mais baixa que Beatriz
- III – Beatriz é mais alta que Célia

Portanto, é necessariamente **verdadeiro** que

- a) Beatriz é a mais alta
- b) Célia é a mais baixa
- c) Ana é a mais baixa
- d) Célia não é a mais baixa
- e) Dayse não é a mais baixa

QUESTÕES - ATUALIDADES (17 – 20)
02 PONTOS

17. Marque a alternativa **correta**:

O Brasil firmou com os Estados Unidos um acordo que estabelece regras para o uso da base militar na cidade de **Alcântara**. O entendimento foi fechado pelo presidente Bolsonaro com Donald Trump. Segundo o governo brasileiro, a aprovação do Acordo de Salvaguardas Tecnológicas (AST) viabiliza a exploração comercial do Centro de Lançamento com os Estados Unidos. Em troca, o Brasil receberá recursos para investir no desenvolvimento e no aperfeiçoamento do Programa Espacial Brasileiro.

O Centro de Lançamento de Alcântara (base de foguetes brasileira) está localizado no ESTADO do:

- a) Pará.
- b) Rio de Janeiro.
- c) Maranhão.
- d) Tocantins.
- e) Mato Grosso do Sul

18. Marque a alternativa **correta**.



O prêmio Nobel é uma das principais premiações mundiais para reconhecimento de pessoas que desenvolvem trabalhos, ações e pesquisas em benefício da humanidade.

Em 2019, o prêmio Nobel da Paz foi para:

- a) O cacique brasileiro Raoni.
- b) O primeiro-ministro da Etiópia, Abiy Ahmed Ali.
- c) A jovem ativista e sueca Greta Thunberg.
- d) A jovem paquistanesa Malala Yousafzai
- e) Nenhuma das alternativas acima.

19. Marque a alternativa **correta**

Ex-astronauta é o atual ministro da Ciência, Tecnologia, Inovações e Comunicações do governo Bolsonaro. Foi o primeiro brasileiro a viajar ao espaço quando integrou a Missão Centenário, projeto criado por Brasil e Rússia com destino à Estação Espacial Internacional. Na área de comunicações, ele destacou como um dos desafios a ampliação do acesso à banda larga no país.

O atual ministro da Ciência, Tecnologia, Inovações e Comunicações é:

- a) Onyx Lorenzoni.
- b) Paulo Guedes.
- c) Osmar Terra.
- d) Marcos Pontes.
- e) Nenhuma das alternativas acima.

20. Leia o texto abaixo, julgue as proposições e marque a alternativa **INCORRETA**.



As bandeiras tarifárias são um sistema de tarifação na geração da energia elétrica, coordenadas pela Agência Nacional de Energia Elétrica – ANEEL. Nos meses de novembro e dezembro de 2019 foi à cor vermelha. As bandeiras resultam em cobranças adicionais para os consumidores quando saem do patamar verde para o amarelo ou para o vermelho. Elas são definidas conforme os custos para produção de energia para determinado mês.

Fonte: <https://www.aneel.gov.br>. Texto com adaptações.

A tarifa de luz BANDEIRA VERMELHA geralmente irá acontecer quando:

- I. as condições de geração de energia forem ideais, ou seja, mais baratas.
- II. as termelétricas, energias fotovoltaicas e eólicas forem acionadas para compensar um ano de produção crescente para as hidrelétricas, principalmente anos em que chove acima da média anual.
- III. houver período chuvoso nas principais bacias hidrográficas do país, nesse cenário, diminui a demanda de acionamento de usinas termelétricas, cujo custo de produção é mais baixo, o que incide sobre da energia.

Está(ão) incorreta(s)

- a) Apenas a afirmativa I.
- b) Apenas a afirmativa II.
- c) Apenas a afirmativa III.
- d) Apenas as afirmativas II e III.
- e) As afirmativas I, II e III.

**QUESTÕES - CONHECIMENTOS
ESPECÍFICOS (21 – 40)
03 PONTOS**

21. Imogene King descreve a enfermagem como ciência cujo foco é a capacidade seletiva das percepções humanas sobre pessoas, coisas e acontecimentos, o que influencia seu comportamento, relações sociais e posição, em face do processo saúde-doença, ao longo do ciclo vital. Para explicitar sua teoria, a autora destaca quatro componentes básicos, sendo eles:

- a) Adaptação, Saúde, Doença, Equilíbrio.
- b) Identificação, Diagnóstico, Determinação e Intervenção.
- c) Pessoa, Grupo, Meio e Saúde.
- d) Paciente, Cuidado, Assistência e Comunidade.

e) Objetivos, Estruturas, Funções e Recursos.

22. _____ considera a enfermagem como ciência humana que cuida do homem, promovendo sua adaptação ao "continuum" "saúde-doença". Ela caracteriza a saúde como expansão da consciência de cada pessoa e a doença como manifestação do padrão do indivíduo como ente dinâmico que se move ao longo do ciclo vital.

Assinale a alternativa que preenche, **corretamente**, a lacuna do texto:

- a) Callista Roy.
- b) Dorothea Orem.
- c) Florence Nightingale.
- d) Margareth Newman.
- e) Martha Rogers.

23. Disfunção da eliminação urinária é o conceito do diagnóstico de enfermagem "Eliminação urinária prejudicada", de acordo com a NANDA 2018-2020, considere os itens abaixo:

- I – Disúria é uma característica definidora.
- II – Urgência urinária é uma característica definidora.
- III – Dano sensorio-motor é uma condição associada.
- IV – Infecção do trato urinário é uma característica definidora.
- V – Obstrução anatômica é um fator de risco.

Está **correto** o que se afirma em:

- a) I, II e III, apenas.
- b) IV e V, apenas.
- c) I, IV e V, apenas.
- d) II e III, apenas.
- e) II, III e IV, apenas.

24. O diagnóstico de enfermagem "Dor Crônica" é conceituado como a experiência sensorial e emocional desagradável associada à lesão tissular real ou potencial, ou descrita em termos de tal lesão (International Association for the Study of Pain); início súbito ou lento, de intensidade leve a intensa, constante ou recorrente, sem término antecipado ou previsível e, com duração maior que 3 meses. São características definidoras desse diagnóstico de enfermagem, **exceto**:

- a) Expressão facial de dor.
- b) Manuseio repetido de cargas pesadas.
- c) Autorrelato da intensidade usando escala padronizada da dor.

d) Alteração da capacidade de continuar atividades prévias.

e) Evidência de dor usando uma lista padronizada de comportamento de dor para quem não consegue comunicar-se, verbalmente.

25. Com relação ao exame físico de estado mental, considere a alternativa que discorre sobre o pensamento desagregado:

- a) Predominam ideias ou representações que, apesar de terem conteúdo absurdo ou repulsivo para o indivíduo, impõem-se à consciência de modo persistente e incontrolável.
- b) Trata-se de pensamento pobre, porém tal empobrecimento é desigual, ao contrário do que ocorre no pensamento deficitário, no qual o empobrecimento é mais homogêneo.
- c) Trata-se de pensamento, radicalmente, incoerente, no qual os conceitos e os juízos não se articulam, minimamente, de forma lógica.
- d) O pensamento flui de forma muito acelerada, uma ideia sucedendo-se à outra, rapidamente. Ocorre, nos quadros de mania, na esquizofrenia, nos estados de ansiedade intensa, nas psicoses tóxicas (sobretudo por anfetamina e cocaína) e na depressão ansiosa.
- e) É uma alteração da estrutura do pensamento secundária à acentuada aceleração do pensamento, na qual uma ideia segue-se à outra de forma, extremamente, rápida, perturbando-se as associações lógicas entre os juízos e os conceitos.

26. Analise o poema de Charles Boudelaire:

***"Grandes bosques, de vós, como das catedrais,
Sinto pavor; uivais como órgãos; e em meu peito,
Câmara ardente onde retumbam velhos ais, De
vossos De profundis ouço o eco perfeito. Te
odeio, oceano! Teus espasmos e tumultos, Em si
minha alma os tem; e este sorriso amargo Do
homem vencido, imerso em lágrimas e insultos,
Também os ouço quando o mar gargalha ao
largo."***

Analisando as falas do poeta, podemos afirmar que seus medos enquadram-se como os de um paciente:

- a) Esquizofrênico.
- b) Agorafóbico.
- c) Depressivo.
- d) Acluofóbico.
- e) Fóbico social.

27. A Doença de Alzheimer (DA) é um transtorno neurodegenerativo progressivo e fatal que se manifesta por deterioração cognitiva e da memória, comprometimento progressivo das atividades de vida diária e uma variedade de sintomas neuropsiquiátricos e de alterações comportamentais. Sobre a DA, considere a alternativa **incorreta**:

- a) A DA instala-se, em geral, de modo insidioso e se desenvolve, lenta e continuamente, por vários anos.
- b) Os fatores de risco bem estabelecidos para DA são idade e história familiar da doença (o risco aumenta com o número crescente de familiares de primeiro grau afetados).
- c) A identificação de fatores de risco e da doença em seu estágio inicial e o encaminhamento ágil e adequado para o atendimento especializado dão à Atenção Básica um caráter essencial para um melhor resultado terapêutico e prognóstico dos casos.
- d) O diagnóstico da DA é de exclusão. O rastreamento inicial deve incluir avaliação de depressão e exames de laboratório com ênfase especial, na função renal e níveis séricos de vitamina E.
- e) Exames físico e neurológico cuidadosos acompanhados de avaliação do estado mental para identificar os déficits de memória, de linguagem e visoespaciais devem ser realizados. Outros sintomas cognitivos e não cognitivos são fundamentais na avaliação do paciente com suspeita de demência.

28. Para 2019, uma nova orientação da Sociedade Brasileira de Diabetes recomenda que todas as mulheres grávidas com diabetes tipo 1 ou tipo 2 pré-existente considerem o uso de:

- a) ácido ascórbico (vitamina C) de baixa dose (10 mg/dia), ou suplementar na alimentação, a partir do final do primeiro trimestre, a fim de reduzir o risco de pré-eclâmpsia.
- b) sulfato de magnésio diário de baixa dose (50 mg/dia) a partir do final do segundo trimestre, a fim de reduzir o risco de pré-eclâmpsia.
- c) sulfato de magnésio diário de baixa dose (50 mg/dia) a partir do final do primeiro trimestre, a fim de reduzir o risco de pré-eclâmpsia.
- d) ácido acetilsalicílico diário de baixa dose (81 mg/dia) a partir do final do segundo trimestre, a fim de reduzir o risco de pré-eclâmpsia.
- e) ácido acetilsalicílico diário de baixa dose (81 mg/dia) a partir do final do primeiro trimestre, a fim de reduzir o risco de pré-eclâmpsia.

29. Com relação ao teste proposto pela Sociedade Brasileira de Diabetes, para avaliar o risco de Diabetes tipo 2, qual das perguntas, abaixo, não deve ser realizada pelo (a) enfermeiro (a)?

- a) Você é um homem ou uma mulher?
- b) Se você for mulher, já apresentou diagnóstico de diabetes gestacional?
- c) Você tem mãe, pai, um irmão ou uma irmã com diabetes?
- d) Quantas porções de carboidratos você consome diariamente?
- e) Você é fisicamente ativo?

30. O protocolo de atendimento pré-hospitalar indica uma avaliação rápida por meio do protocolo SAMPLE. Esse mnemônico indica, respectivamente, a avaliação das seguintes condições:

- a) Sinais e sintomas; Alergias; Medicções em uso; Passado médico; Líquidos e alimentos digeridos; Eventos que precederam o quadro atual.
- b) Sinais e Sintomas; Alergias; Medidas terapêuticas prévias; Prescrição médica atual; Lesões aparentes; Eventos que procederam o quadro atual.
- c) Severidade; Algias; Medicções; Passado médico; Lesões evidentes; Exposição.
- d) Severidade; Alergias; Prescrição médica atual; Participação ativa ou passiva do evento; Líquidos e alimentos digeridos; Estado geral.
- e) Sinais e sintomas; Algias; Medicções; Passividade e atividade; Lesões aparentes; Estado geral.

31. Sobre as anafilaxias, considere a alternativa que traz informações **incorretas**:

- a) De modo geral, o quadro clínico da anafilaxia compreende manifestações cutâneas, acompanhadas de comprometimento variável dos aparelhos respiratório, cardiovascular, sistema nervoso e trato gastrointestinal.
- b) A anafilaxia pode ocorrer sem a expressão de manifestações respiratórias e/ou cardiovasculares, contudo, as manifestações cutâneas estão sempre presentes.
- c) O mecanismo clássico da anafilaxia envolve a produção de anticorpos IgE para alérgenos do ambiente.
- d) Drogas (opiáceos e contrastes radiológicos) e exercício físico são os principais causadores da anafilaxia por ativação direta de mastócitos e basófilos.

e) No caso de acometimento da laringe, o paciente pode referir prurido e sensação de aperto na garganta, disfagia, disfonia ou rouquidão, estridor laríngeo e tosse não produtiva.

32. Com relação às lesões focais, decorrentes do Traumatismo Craniano, analise os excertos:

I - resultam de trauma sobre os pequenos vasos ou sobre o parênquima cerebral, com hemorragia e edema, podendo haver necrose e isquemia secundárias.

II - coleção de sangue entre a dura-máter e a tábua óssea, sendo, frequentemente, associado a fraturas cranianas que provocam lacerações de vasos durais.

Os itens acima discorrem, respectivamente, sobre:

- a) Concussão e Hematoma epidural.
- b) Concussão e Hematoma subdural.
- c) Contusão e Hematoma epidural.
- d) Concussão e Hematoma subdural.
- e) Hematoma intraparenquimatoso e Hematoma epidural.

33. Com relação ao calendário vacinal, responda **verdadeiro (V) ou falso (F)** e assinale a alternativa correta:

(___) A Vacina contra Febre Amarela é administrada ,aos 6 meses.

(___) Aos 12 meses a criança recebe a Vacina Poliomielite 1 e 3 (atenuada) (VOP) - (previne poliomielite) – 1º reforço.

(___) Aos 15 meses a criança recebe a Vacina Tetra viral – (previne sarampo, rubéola, caxumba e varicela/catapora) - Uma dose.

(___) Aos 4 anos a criança recebe a Vacina contra Varicela atenuada (previne varicela/catapora) – uma dose.

- a) V – V – F – F.
- b) V – F – F – V.
- c) F – V – F – V.
- d) F – V – V – F.
- e) F – F – V – V.

34. A malária é uma doença infecciosa febril aguda, causada por:

- a) parasitas do gênero *Plasmodium*.
- b) fêmeas do mosquito *Anopheles*.
- c) fêmeas do mosquito *Aedes Aegypti*.
- d) vírus do gênero Flavivírus.

e) fêmeas do mosquito *Culex quinquefasciatus*.

35. Observe a imagem abaixo:

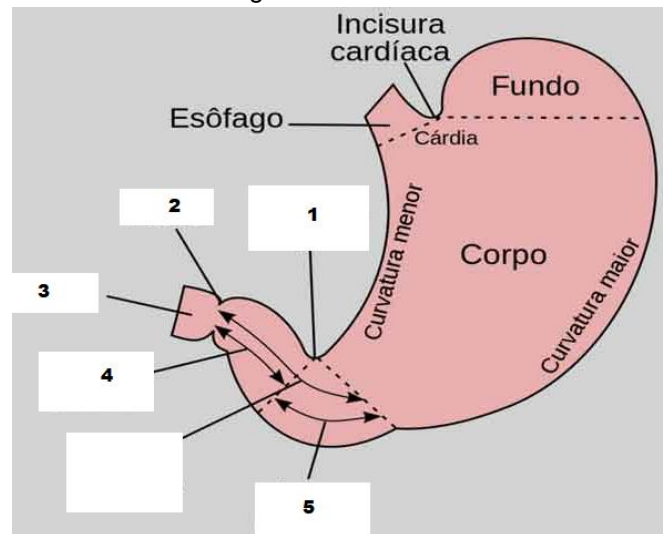

Os números 1, 2, 3, 4 e 5, apontados na imagem, representam, respectivamente, as seguintes estruturas:

- a) Incisura angular, Duodeno, Píloro, Antro pilórico e Canal pilórico.
- b) Píloro, Duodeno, Incisura angular, Canal pilórico e Antro pilórico.
- c) Píloro, Duodeno, Incisura angular, Antro pilórico e Canal pilórico.
- d) Incisura angular, Píloro, Duodeno, Canal pilórico e Antro pilórico.
- e) Incisura angular, Píloro, Duodeno, Antro pilórico e Canal pilórico.

36. Assinale **(V) ou (F)** nos parênteses conforme a afirmativa seja **verdadeira ou falsa**, de cima para baixo, respectivamente, acerca da Lei nº 8.142, de 28 de dezembro de 1990 que dispõe sobre a participação da comunidade na gestão do Sistema Único de Saúde (SUS) e sobre as transferências intergovernamentais de recursos financeiros na área da saúde:

(___) O Conselho de Saúde, em caráter transitório e deliberativo, órgão colegiado composto por representantes do governo, prestadores de serviço, profissionais de saúde e usuários, atua na formulação de estratégias e no controle da execução da política de saúde na instância correspondente, inclusive nos aspectos econômicos e financeiros, cujas decisões serão homologadas pelo chefe do poder legalmente constituído em cada esfera do governo.

(___) A Conferência de Saúde reunir-se-á a cada quatro anos com a representação dos vários segmentos sociais, para avaliar a situação de saúde e propor as diretrizes para a formulação da política de saúde nos níveis correspondentes, convocada pelo Poder Legislativo ou, extraordinariamente, por esta ou pelo Conselho de Saúde.

(___) As Conferências de Saúde e os Conselhos de Saúde terão sua organização e normas de funcionamento definidas em regimento próprio, aprovadas pelo respectivo conselho.

(___) A representação dos usuários nos Conselhos de Saúde e Conferências será paritária em relação ao conjunto dos demais segmentos.

(___) O Conselho Nacional de Secretários de Saúde (Conass) e o Conselho Nacional de Secretários Municipais de Saúde (Conasems) terão representação no Conselho Nacional de Saúde.

Analisando as afirmativas acima, marque a sequência **CORRETA**:

- a) F – F – V – F - V
- b) V – F – F – V - F
- c) V – V – F – F - F
- d) F – F – V – V - V
- e) V – V – F – V - V

37. Acerca da Lei Orgânica da Saúde, é **CORRETO** afirmar que a Comissão Nacional de Incorporação de Tecnologias no SUS, cuja composição e regimento são definidos em regulamento, contará com a participação de:

- a) 4 (quatro) representantes indicados pela Conferência Nacional de Saúde e de 2 (dois) representantes indicados pelo Conferência Nacional de Saúde.
- b) 2 (dois) representantes indicados pelo Ministério da Saúde, 1 (um) representante indicado pelo Conferência Nacional de Saúde e de 1 (um) representante indicado pelo Conselho Nacional de Saúde.
- c) 2 (dois) representantes indicados pelo Conselho Estadual de Saúde e de 2 (dois) representante, especialista na área, indicado pelo Conselho Federal de Medicina.
- d) 1 (um) representante indicado pelo Conselho Nacional de Secretários de Saúde (Conass) e 1 (um) representante indicado pelo Conselho Nacional de Secretários Municipais de Saúde (Conasems).
- e) 1 (um) representante indicado pelo Conselho Nacional de Saúde e de 1 (um) representante,

especialista na área, indicado pelo Conselho Federal de Medicina.

38. De acordo com Lei nº 8.080, de 19 de setembro de 1990, a identificação e divulgação dos fatores condicionantes e determinantes da saúde, é **CORRETO** afirmar que se refere a um (a):

- a) Competência
- b) Diretriz.
- c) Participação complementar
- d) Subsistema de atenção
- e) Objetivo e atribuições.

39. De acordo com a Lei nº 8.080/1990, é **CORRETO** afirmar que o financiamento do Subsistema de Atenção à Saúde Indígena caberá:

- a) à União com recursos próprios.
- b) aos Estados com recursos compartilhados.
- c) aos Municípios com recursos compartilhados.
- d) ao Distrito Federal com recursos próprios.
- e) a todos os entes federativos.

40. Em consonância com o Decreto nº 7.508/2011 que dispõe sobre a organização do Sistema Único de Saúde (SUS), o planejamento da saúde e também sobre a assistência à saúde e a articulação interfederativa, analise o conceito abaixo:

O conjunto de ações e serviços de saúde articulados em níveis de complexidade crescente, com a finalidade de garantir a integralidade da assistência à saúde.

O conceito acima mencionado é **CORRETO** afirmar que significa:

- a) mapa da Saúde.
- b) comissões intergestoras
- c) rede de atenção à saúde.
- d) serviços especiais abertos
- e) portas de entrada.

RASCUNHO
